



# Servicio Forestal

DEPARTAMENTO DE AGRICULTURA DE EE.UU.

Bosque Nacional Coronado, Distrito de Guardabosques Santa Catalina | RG-R3-05-29-SP | Diciembre 2023

## Mount Lemmon y Catalina Highway

Siga esta ruta escénica desde el desierto de Sonora hasta la cima boscosa de las montañas Santa Catalina. Disfrute de estas vistas maravillosas y las grandes oportunidades para la recreación—todo esto en las afueras de Tucson.



### Infórmese antes de salir



#### TARIFA DIARIA:

Escanee el código QR o visite [www.recreation.gov](http://www.recreation.gov) para comprar un pase digital o hágalo con efectivo o cheque en el sitio a visitar. El pase Coronado no es válido en los sitios administrados por concesionarios.



**INFORMACIÓN:** El [Palisades Visitor Center](#) tiene una librería y exhibiciones sobre la historia natural y cultural del área.



**CABAÑAS:** Alquile el [Palisades Ranger Residence](#) o [Sollers Cabin](#) hasta 6 meses antes en [www.recreation.gov](http://www.recreation.gov).



**ESTACIONES:** Abierto todo el año. La ruta se cierra por nieve o incendios. Marque al (520) 351-3351 por condiciones del camino.



**RUTA SEGURA:** Camino sinuoso con curvas peligrosas. Esté atento a los ciclistas y fauna silvestre. Utilice las salidas señaladas.



**CUIDADO EN EL VERANO:** Tenga cuidado con el calor extremo, la fauna venenosa y las tormentas e inundaciones en el verano.



**AGUA:** Disponible durante el verano en Mt. Bigelow, Spencer Canyon y dentro de Palisades Visitor Center cuando esté abierto.

### Atracciones



#### ISLA DEL CIELO RUTA ESCÉNICA

Esta ruta de 24 millas sube casi 6,000 pies desde el desierto de Sonora hasta el bosque de pinos, simulando la experiencia de manejar de México a Canadá. Las salidas a lo largo de la ruta le ofrecen información y vistas panorámicas de Tucson y las

montañas circundantes. Planee invertir una hora manejando, excluyendo paradas. Esté atento a los ciclistas y fauna silvestre.

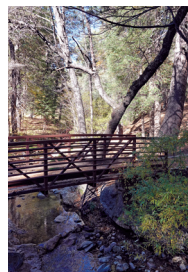

#### SUMMERHAVEN Y EL ÁREA DE LA CIMA

A menos de una hora de Tucson, encuentra agua perenne, áreas de picnic y una red de senderos arbolados que ofrecen oportunidades de recreo para todos los intereses y habilidades. Mount Lemmon, Marshall Gulch, Ski Valley y la comunidad de Summerhaven brindan un destino fabuloso durante todo el año. Los estacionamientos pueden llenarse rápidamente durante la temporada alta.

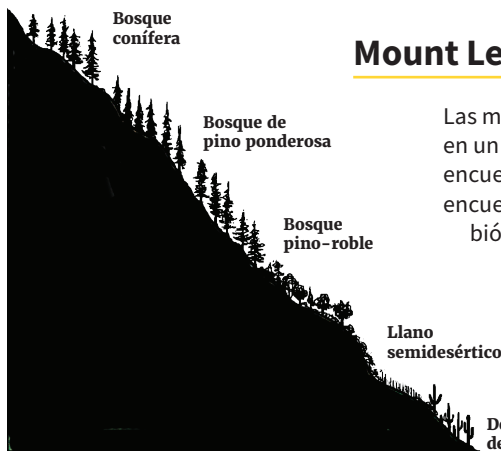

### Mount Lemmon: Una Isla del Cielo

Las montañas del sureste de Arizona se llaman islas del cielo porque suben como islas boscosas en un mar de desierto. Son cerca de 3,000 pies de altura desde la base de montaña donde se encuentran los saguaros y más de 9,000 pies de altura en la cima de Mount Lemmon donde se encuentra un bosque de pinos. Entre estas dos áreas, se haya una variedad de comunidades bióticas que crean capas de hábitat, se llaman zonas de vida, cada una con sus propias plantas y animales. Manantiales, deshielo y lluvias estacionales alimentan los arroyos que sustentan la vida silvestre y deleitan a los habitantes del desierto. La temperatura baja con la elevación. Cuando hace 100 grados F en Tucson, hace alrededor 70 grados F en Mount Lemmon. La precipitación aumenta con la elevación. Mientras Tucson podría recibir 12 pulgadas de lluvia por año, Summerhaven promedia casi 30 pulgadas. Prepárese para temperaturas más frías y un clima que cambia rápidamente cuando visite Mount Lemmon.

**EMERGENCIA O FUEGO: MARQUE 911**

**DISTRITO DE GUARDABOSQUES SANTA CATALINA: (520) 749-8700**

El Departamento de Agricultura de EE. UU. (USDA) es un proveedor, empleador y prestador que ofrece igualdad de oportunidades.

## Oportunidades de Recreación



**ÁREAS DE PICNIC**  
Las áreas de picnic están abiertas todo el año e incluyen mesetas, parillas de carbón y baños. Traiga su propia agua. Visite [www.recreation.gov](http://www.recreation.gov) para reservar los sitios para grupos al Rose Canyon Lake. Ver el mapa.



**SENDERISMO**  
Acerca de 250 millas de senderos atraviesan las montañas Santa Catalina. Hay rutas cortas y largas y oportunidades para hacer bucles, ofreciendo diferentes grados de dificultad. Ver mapa y descripciones de los senderos en las próximas páginas.



**APRENDIENDO**  
Estaciones informativas a lo largo de la ruta, en Gordon Hirabayashi y al Palisades Visitor Center brindan información acerca de la historia natural y cultural del área. El patio en Palisades Visitor Center es también un magnífico lugar para observar muchas especies de colibríes durante el verano.



**VISTA NOCTURNA**  
El sur de Arizona es bien conocido por sus noches oscuras, las cuales son excelentes para mirar las estrellas. El Mt. Lemmon SkyCenter ofrece eventos para observar el cielo y más. Se requieren reservaciones. Si acampe en la montaña, asegúrese de observar las estrellas.

Photo © UA Mt. Lemmon SkyCenter / B. Foot

### ÁREAS PARA ACAMPAR

Ver mapa para lugares. La mayoría de los sitios son disponibles por orden de llegada. Pague con cheque o efectivo en el lugar. \*El pase Coronado no es válido en las áreas para acampar indicadas con asterisco. **A** = Agua potable disponible. **R** = Reservaciones a [www.recreation.gov](http://www.recreation.gov).

ÁREA PARA ACAMPAR	MESES	SITIOS PARA INDIVIDUOS	SITIOS PARA GRUPOS	CARPAS	TRÁILERES (Hasta 22')
Molino Basin	nov. 1 - mayo 1	X	X	X	X
Gordon Hirabayashi	nov. 1 - mayo 1	X	X	X	X
General Hitchcock	mar. 1 - dic. 15	X		X	
*Rose Canyon (R)	abr.-oct.	X		X	X
*Showers Point (A, R)	abr.-oct.		X	X	
*Whitetail (A, R)	abr.-oct.		X	X	
*Spencer Canyon (A)	abr.-oct.	X		X	

### Lugares Especiales

**WINDY POINT:** Pare en este lugar escénico para vistas panorámicas increíbles de Tucson y sus montañas circundantes y también una mirada cercana a los pináculos de granito y sus formaciones fascinantes.

**ROSE CANYON LAKE:** Este lago de 2.4 hectáreas está abastecido de truchas durante el verano. Visite [azgfd.com](http://azgfd.com) para información sobre pesca y permisos. Disponibles áreas de picnic y para acampar. Cuota extra para visitar el lago.

**SKI VALLEY:** ¡Venga y esquíe en el complejo más sureño de los Estados Unidos! [Ski Valley](http://SkiValley.com) está localizado a 9,000 pies de altura y ofrece 21 pistas para esquiar y usar la tabla en invierno y Sky Rides (teleférico) de 30 minutos todo el año.

**PUSCH RIDGE WILDERNESS:** Esta tierra silvestre y escabrosa cubre 23,000 hectáreas. A pesar de su proximidad a la ciudad, esta área ofrece increíbles oportunidades para estar en soledad y una recreación ilimitada.

### Sobre Mount Lemmon

Conocido como *Babad Do'ag* (o montaña de la rana) para los Tohono O'odham, Mount Lemmon ha sido el hogar de indígenas por miles de años. La evidencia de sitios cerca de la base de la montaña nos cuenta sobre comunidades que prosperaron aquí utilizando los recursos naturales del desierto. Muchas tribus tienen conexiones con esta montaña y continúan sus tradiciones hoy, incluida la recolección de plantas nativas y la celebración de ceremonias como la cosecha anual de la fruta del saguaro.

A finales de los años 1800s, ganaderos y mineros estuvieron trabajando el área. En 1881, antes que hubiera un camino a la cima, un ranchero

guió a John y Sara Lemmon, los botanistas por los cuales la montaña es llamada así, arriba en el lado norte de la montaña. Cabalgaron siguiendo una ruta la cual se convertiría en la carretera Control Road en los años 1920s.

Las montañas Santa Catalina se convirtieron en bosque nacional en 1902. Los aserraderos en la montaña proporcionaron madera del área para las primeras estructuras, incluyendo un hotel en lo que ahora es Summerhaven.

En la década de los 1930s, muchos querían visitar la montaña, pero el Control Road era un viaje demasiado largo desde Tucson. Frank Hitchcock, el editor del *Tucson Citizen*,

promovió la idea de una ruta por el lado sur de la montaña. Coordinó el trabajo de prisioneros y los alojó en Prison Camp, que fue construido en 1937. En 1939, se pavimentó la carretera hasta Molino Basin. Durante la II Guerra Mundial, por la [Orden Ejecutiva 9066](http://OrdenEjecutiva9066), Gordon Hirabayashi, y otros japoneses-estadounidenses, fueron mantenidos en el sitio, que ahora lleva su nombre.

Summerhaven creció como comunidad y destino turístico en los años 1940s. En 1951, la carretera Hitchcock Highway fue pavimentada hasta la cima de la montaña. Hoy, la ruta—también llamada Catalina Highway—ofrece acceso a oportunidades ilimitadas de recreación.

**El Palisades Visitor Center está administrado en colaboración con el Public Lands Interpretive Association.**

Producido por el Public Lands Interpretive Association [www.publiclands.org](http://www.publiclands.org)

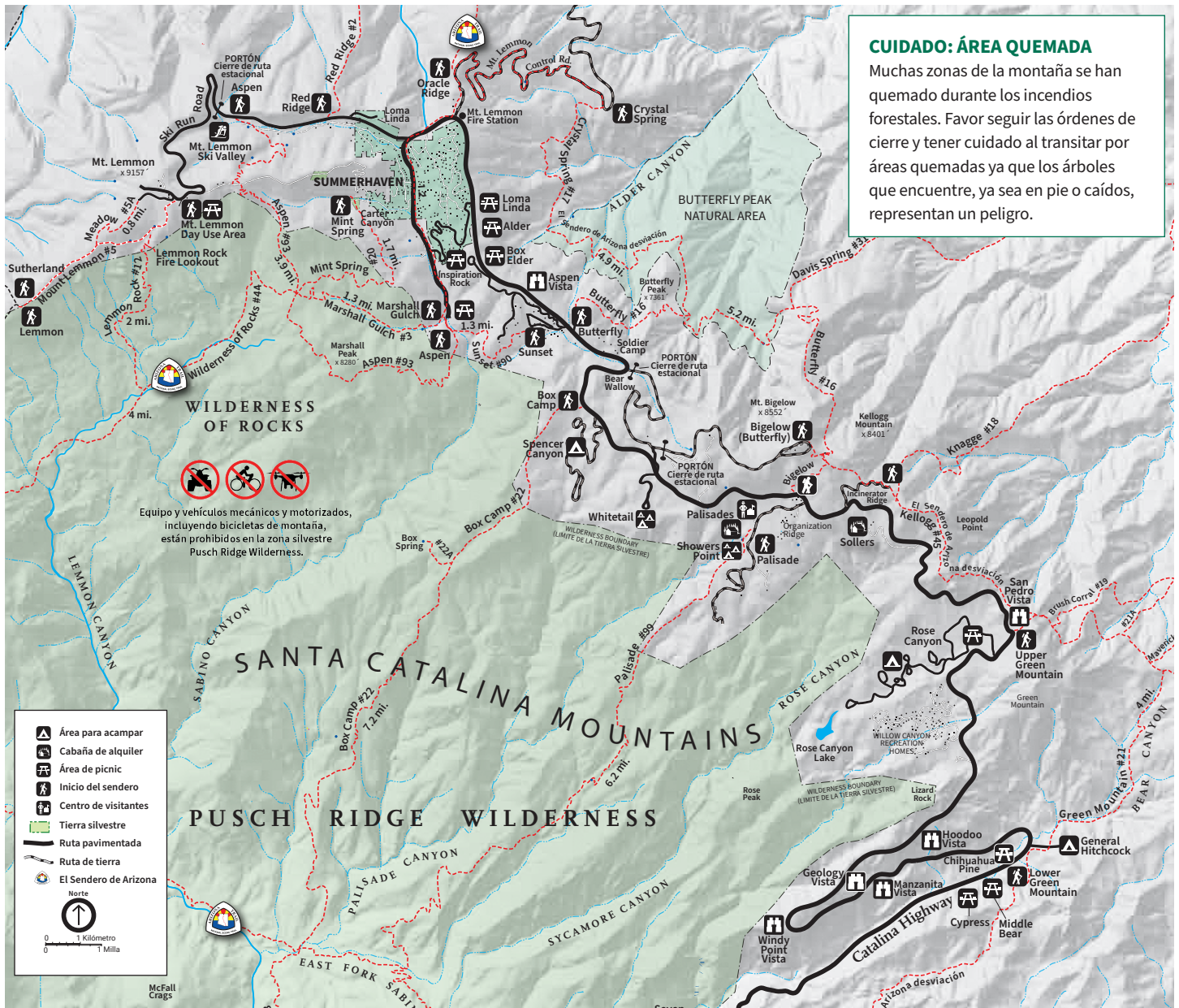

**Senderos de alta montaña**

<b>Palisade #99</b>	Dificultad media	6.2 mi. solo de ida	Tome Organization Ridge Road (debajo del Palisades Visitor Center) por 0.25 mi. para acceder a este inicio del sendero. Este sendero boscoso desciende por Palisade Canyon hasta la cuenca de Sabino.
<b>Box Camp #22A</b>	Difícil	5.5 mi. solo de ida	Las primeras 2 millas de este sendero cruzan a través de un bosque de pinos ponderosa hasta que el sendero desciende a un área empinada y escabrosa en la cuenca de Sabino. <b>*Vistas excelentes</b>
<b>Butterfly #16</b>	Dificultad media	5.2 mi. solo de ida	Llegue a este sendero desde Butterfly o Mt. Bigelow. Experimente vistas maravillosas del valle de San Pedro mientras atraviesa las laderas orientales de la montaña.
<b>Sunset #90</b>	Fácil	1.3 mi. solo de ida	Después de pasar un área residencial, este sendero boscoso sigue el borde de la cresta de Sabino Creek hasta llegar a Marshall Gulch. <b>*Vistas excelentes</b>
<b>Aspen #93</b>	Dificultad media	3.9 mi. solo de ida	Llegue a este sendero desde Ski Valley o Marshall Gulch. La parte alta ofrece excelentes vistas del Wilderness of Rocks. La parte baja ofrece vistas buenisimas de los tramos superiores de Sabino Canyon.
<b>Mt. Lemmon #5; Meadow Loop #5A, and Lemmon Lookout #12</b>	Para todos los niveles	5 mi. solo de ida	Acceda a estos senderos desde Mt. Lemmon Picnic Area pasando Ski Valley. Haga un bucle fácil de 1.8 mi. conectado a Mt. Lemmon #5 and Meadow #5A o continúe en Mt. Lemmon #5 hasta el Lemmon Lookout #12 o Wilderness of Rocks #44. La carretera hacia el inicio del sendero se cierra en invierno.
<b>Mint Spring #20</b>	Fácil	1.7 mi. solo de ida	Este sendero empieza al final de Carter Canyon Road. Suba por un área quemada por un incendio forestal en el camino hacia Mint Spring y Marshall Saddle. <b>*Vistas excelentes de Summerhaven</b>
<b>Marshall Gulch #3 (El Sendero de Arizona)</b>	Fácil	1.3 mi. solo de ida	Este sendero hermoso y boscoso sigue el arroyo hacia Marshall Gulch y Marshall Saddle. Camine ida y vuelta o conéctese con Aspen #93 en Marshall Saddle para hacer un bucle excelente de 5 mi.

## Senderos de media y baja montaña

<b>Soldier #53</b>	Dificultad media	2.6 mi. solo de ida	Suba desde la carretera a través del llano semidesértico siguiendo la ruta de una antigua línea eléctrica hasta lo que una vez fue un campo de prisioneros. Camine ida y vuelta o continúe a Gordon Hirabayashi.
<b>Babad Do'ag #705</b>	Dificultad media	2.2 mi. solo de ida	Estacione en Babad Do'ag Vista. Tenga cuidado al cruzar la carretera para acceder al inicio del sendero. Suba las curvas del sendero a través de un bosque de saguaros impresionante. <b>*Vistas excelentes</b>
<b>Bellota #15</b> (El Sendero de Arizona)	Fácil	10.6 mi. solo de ida	Acceda a este sendero desde el estacionamiento Molino Basin. El sendero comienza en el lado este de la carretera. Camine ida y vuelta o continúe hasta Reddington Road.
<b>Molino Basin #11</b> (El Sendero de Arizona)	Fácil	2.5 mi. solo de ida	Acceda a este sendero de Molino Basin o Gordon Hirabayashi. Este sendero fácil ondula a través de un llano semidesértico. Popular entre ciclistas de montaña.
<b>Sycamore Reservoir #39</b> (El Sendero de Arizona)	Fácil	2.4 mi. solo de ida	Acceda a este sendero en Gordon Hirabayashi. Este sendero fácil sigue un arroyo que suele estar seco, sube a Shreve Saddle y después desciende a la Sycamore Reservoir.
<b>Bug Spring #10</b> (AZT desviación)	Dificultad media	4.6 mi. solo de ida	Acceda a este sendero desde el estacionamiento Bug Spring o al inicio del sendero cerca del Middle Bear Picnic Area. Popular entre ciclistas de montaña.
<b>Green Mountain #21</b> (AZT desviación)	Dificultad media	4.2 mi. solo de ida	Acceda a este sendero desde el General Hitchcock Campground o desde uno de los inicios del senderos para Green Mountain. Camine ida y vuelta o conéctese con otros senderos.

