

CORTE DE LEÑA

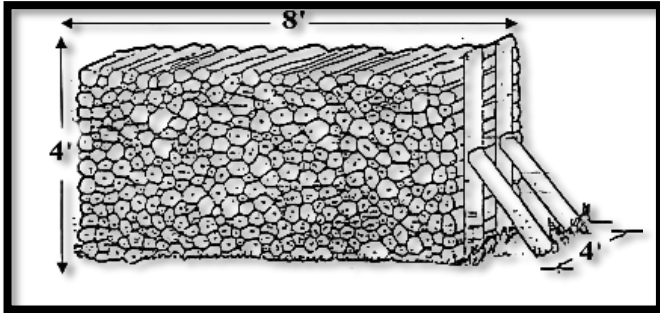

Aquí en la estación de guardabosque de Naches, tenemos una temporada corta. ¿Por qué?

Para resolver un litigio de 1990, el Distrito de guardabosques de Naches preparó una Evaluación Ambiental bajo la Ley Nacional de Política Ambiental para la venta de leña de uso personal. El problema principal fue la contribución de la leña extraída del Bosque Nacional a la contaminación del aire en el Valle de Yakima. Permitir suficiente tiempo de secado y curado para la madera se identificó como el método más eficaz para abordar ese problema. En consecuencia, la Evaluación Ambiental, según enmendada, limitó la recolección de leña a una temporada de 168 días que comienza en mayo y termina el primer fin de semana de octubre. Se proporcionó una extensión de hasta 15 días para compensar los cierres por incendios de verano durante la temporada. La apertura de mayo fue elegida como una fecha razonable para estar generalmente libre de nieve y tener carreteras de acceso firmes. Para desviarse

del plan sancionado por la corte, se tendría que preparar otra Evaluación Ambiental.

¿Comenzarán más pronto los cierres por incendios y van a durar más tarde de lo normal?

La respuesta depende del tipo de clima que experimentemos desde ahora hasta el resto del verano. El clima cálido y seco continuo indicaría un mayor peligro de incendio y restricciones de fuego más largas de lo normal. Sin embargo, condiciones más húmedas de lo normal en primavera y verano podrían moderar los riesgos. Cualquier restricción tendrá en cuenta la condición del bosque y los patrones climáticos prevalecientes a medida que avanza la temporada. Solo tendremos que esperar y ver.

¿Hay nuevas áreas de corte de madera?

Las áreas generales abiertas para la tala de madera no han cambiado desde la implementación del Plan Forestal del Noroeste hace más de diez años. Sin embargo, varios proyectos para reducir los bosques densos y el peligro de incendios forestales resultante se han completado o están a punto de completarse. La mayoría de ellos involucraron el adelgazamiento comercial de bosques densos y dieron lugar a que el material residual posterior a la tala adecuado para leña estuviera disponible en los desembarcos de troncos dentro de las áreas de venta anteriores. Pregunte sobre el estado de estas áreas cuando compre su permiso.

Para obtener más información:

509-653-1401 | <https://www.fs.usda.gov/r06/okanogan-wenatchee> |
www.facebook.com/OkawenNF |
www.twitter.com/OkaWenNF